

---

**PVOS for PV-750**

---

**Version 1.20**

---

**Instruktionshäfte**

- Rätten till ändring av innehållet i detta instruktionshäfte förbehålles utan föregående meddelande.
- CASIO COMPUTER CO., LTD. åtar sig inget ansvar för skador eller förluster som kan uppkomma vid användning av detta instruktionshäfte.
- CASIO COMPUTER CO., LTD. åtar sig inget ansvar för förluster eller krav från tredje man som kan uppkomma vid användning av PVOS för PV-750 Ver. 1.20.
- CASIO COMPUTER CO., LTD. åtar sig inget som helst ansvar för skador på lagrade uppgifter och/eller förlust av uppgifter på grund av ändringar och/eller radering av data, som kan uppstå beroende på felfunktion, vid underhållsarbete, reparation och/eller batteribyte. Viktiga datauppgifter måste registreras på lämpligt sätt för att skydda dessa uppgifter mot radering.

### **Angående copyright**

Copyright © 2000 CASIO COMPUTER CO., LTD. Med ensamrätt.

Såväl programmet som detta instruktionshäfte är föremål för copyright. Ingen del av programmet eller instruktionshäftet får reproduceras, ändras, översättas till andra språk eller lagras i ett förvaringssystem i någon form eller med några medel utan förhandstillstånd från CASIO COMPUTER CO., LTD.

### **Viktigt!**

- Förvara detta Instruktionshäfte på ett säkert ställe för framtida referens.

## Angående PVOS for PV-750 Version 1.20

PVOS for PV-750 Version 1.20 lägger till följande extra funktioner till PVOS for PV-750 Version 1.0. Dessa funktioner kan enbart installeras på PV-750.

- Short Message Service (SMS) i läget Mail
- Kategorin Phone Book i läget Contacts

### **Att installera PVOS for PV-750 Version 1.20 på din Pocket Viewer**

1. Ladda ner PVOS for PV-750 Version 1.20 och PV Applications Manager från CASIO:s website.  
CASIO:s website återfinns vid:  
<http://www.casio.co.jp/English/download/pv/>
2. Använd PV Applications Manager för att installera PVOS for PV-750 Version 1.20 på din Pocket Viewer.
  - Se avsnittet "Uppdatering av operativsystemet för Pocket Viewer" i Instruktionshäftet för PV Applications Manager för närmare detaljer om installation.



## Användning av SMS-meddelanden i läget Mail

SMS (Short Message Service) gör det möjligt att sända och mottaga korta textmeddelanden på din mobiltelefon. Det ändrar i praktiken ditt mobiltelefonnätverk till ett e-postnätverk. När SMS har aktiverats kan det användas för att skicka meddelanden på i princip samma sätt som e-post.

**Att aktivera SMS**

Uppvisa grundskärmen för läget Mail och använd valrutan för tillgångspunkt för att välja **Short Message Service**.

**Sändning och mottagning av meddelanden**

Tillvägagångssätten i detta avsnitt beskriver inmatning av ett nytt SMS-meddelande, att svara på ett SMS-meddelande och att vidarebefordra ett SMS-meddelandet till ett annat telefonnummer. Använd samma generella procedurer som för vanlig e-post för att utföra det följande för SMS.

- Redigering
- Kopiering
- Radering
- Sändning
- Mottagning

**Anm.**

- Det går att sända och mottaga upp till 50 meddelanden samtidigt.
- Meddelandena raderas från telefonens minne när de skickas till PV-enheten.
- Meddelanden du läser på telefonen och sedan importerar till PV-enheten har ej märket för oläst meddelande (\*) intill när de uppvisas på listskärmen för Inbox på PV-enheten.
- Tecken som ej understöds av telefonen till vilken ett meddelande sänds ersätts av övriga tecken eller mellanslag.

## Nytt SMS-meddelande

Gör på nedanstående sätt för att skriva ett nytt SMS-meddelande offline. När meddelandet skrivits placeras det i fönstret **Outbox**.

### Att skriva ett nytt SMS-meddelande

1. På grundskärmen som visas när du går in i läget Mail ska du knacka på **New** för att visa en inmatningsskärm för nytt SMS-meddelande.



- Skärmen ovan kan också uppvisas genom att knacka på **New** i verktygsstapeln överst på skärmen **Inbox** eller **Outbox**.
2. Knacka på fältet **To** och använd sedan en av metoderna under "Att adressera ett SMS-meddelande" på sidan 8 för att ange mobiltelefonnumret till vilket meddelandet ska skickas samt personens namn.
    - Du måste alltid ange ett telefonnummer i fältet **To**. Ett namn i fältet **Name** är valfritt.
    - Det går att ange upp till 21 siffror för varje telefonnummer.
    - Det går att ange upp till 10 mobiltelefonnummer i fältet **To**.
    - Det går att mata in siffror, symbolen "+", kommatecken och mellanslag i fältet **To**.

3. Knacka på fältet **Message** och använd tangentbordet som dyker upp på skärmen för att mata in upp till 160 tecken för textmeddelandet.
4. Kontrollera att allt är som det ska och knacka på **Save** för att placera meddelandet i fönstret **Outbox**.



### Att adressera ett SMS-meddelande

Det går att ange ett mobiltelefonnummer i fältet **To** genom att använda ett telefonnummer som förekommer under kategorin Phone Book i läget Contacts eller genom att skriva in numret manuellt.

#### Manuell inmatning av ett telefonnummer

1. Knacka under inmatning av ett SMS-meddelande på fältet **To**.



2. Använd tangentbordet på skärmen för att mata in mobiltelefonnumret för personen till vilken meddelandet ska skickas.
  - Var ytterst noga med att skriva in rätt telefonnummer. Ett enda felaktigt tecken gör att meddelandet skickas till fel adressat.
  - Avskilj telefonnumren med kommatecken (och mellanslag) om du ska mata in flera telefonnummer.
3. Om så önskas kan du knacka på fältet **Name** och använda tangentbordet på skärmen för att mata in upp till 300 tecken för namnet på mottagaren.
4. Knacka på **NEXT** eller något annat fält på skärmen för att fortsätta.

### Inmatning av ett telefonnummer med kategorin Phone Book i läget Contacts

1. Knacka under inmatning av ett SMS-meddelande på fältet **To**.
2. Knacka på **Num** på verktygsstapeln överst på skärmen.



- Knacka på **Num** för att återgå till textinmatningsskärmen från skärmen ovan.
3. Knacka på antingen **Phone** eller **SIM** för att uppvisa önskad typ av telefonnummer.
  4. Använd indexet underst på skärmen och rullstapeln vid sidan för att leta upp önskat telefonnummer.
    - Metoderna som används för att hitta ett telefonnummer är snarlika de som beskrivs i instruktionshäftet för PV-750 under "Att titta på data i Contacts" på sidan 51.
  5. Knacka på det önskade telefonnumret.
    - Detta placerar telefonnumret i fältet **To** och namnet som numret tillhör i fältet **Name**.
    - Det går att inmata upp till 21 tecken i fältet **To**.
    - Om det redan förekommer ett telefonnummer i fältet där numret placeras gör åtgärden ovan att det automatiskt placeras ett kommatecken och mellanslag vid markörpositionen, och sedan läggs det nya numret in.

**Svar på ett SMS-meddelande**

Gör på nedanstående sätt för att svara på ett SMS-meddelande som mottagits utifrån. Denna procedur placerar automatiskt in rätt telefonnummer i fältet **To** för meddelandet du skriver.

- Till skillnad från vanlig e-post placeras inte texten i det ursprungliga meddelandet i fältet **Message** när du svarar på ett SMS-meddelande.

**Att svara på ett SMS-meddelande**

1. Framhäv i fönstret SMS **Inbox** meddelandet på vilket du vill svara.
  - Det går också att uppvisa meddelandeskärmen för det önskade SMS-meddelandet.
2. Knacka på **Reply** på verktygsstapeln överst på skärmen.
3. Knacka åter på **Reply** på menyn som visas.
  - Detta uppvisar en skärm för inmatning av svaret.
4. Skriv in ditt svar med tangentbordet på skärmen.
5. Kontrollera att allt är som det ska och knacka på **Save** för att placera meddelandet i fönstret **Outbox**.

**Vidarebefordring av ett SMS-meddelande**

Gör på följande sätt för att vidarebefordra ett mottaget SMS-meddelande till en tredje part.

**Att vidarebefordra ett SMS-meddelande**

1. Framhäv i fönstret SMS **Inbox** meddelandet du vill vidarebefordra.
  - Det går också att uppvisa meddelandeskärmen för det önskade SMS-meddelandet.
2. Knacka på **Reply** på verktygsstapeln överst på skärmen.
3. Knacka på **Forward** i menyn som visas.
  - Detta matar in en vagnretur så att det uppstår en tom rad ovanför texten i det ursprungliga meddelandet.
4. Knacka på fältet **To** och använd sedan en av metoderna under "Att adressera ett SMS-meddelande" på sidan 8 för att ange telefonnumret till personen du vill skicka meddelandet.
  - Du måste ange ett telefonnummer i fältet **To**.
5. Inmata eventuell önskad data i fältet **Message**.
6. Kontrollera att allt är som det ska och knacka på **Save** för att placera meddelandet i fönstret **Outbox**.
  - Om meddelandet som vidarebefordras innehåller 160 tecken kommer det sista tecknet att skäras av.



## Användning av kategorin Phone Book i läget Contacts

Phone Book utgör en visningskategori i läget Contacts. Denna kategori har två delkategorier benämnda "Phone" för data i telefonens minne och "SIM" för data på ett SIM-kort. Den grundläggande hanteringen är densamma som för de övriga kategorierna i läget Contacts.

**Fältnamn i kategorin Phone Book**

Fältnamnen i kategorin Phone Book är desamma som i kategorierna Business och Personal, men de är arrangerade i följande ordning.

Name  
Mobile  
Phone (H)  
Fax (H)  
Address (H)  
E-mail  
Company  
Phone (B)  
Fax (B)  
Position  
Department  
Address (B)  
Note

Du måste mata in data för fälten **Name** och **Mobile** för att kunna lagra en post i Phone Book.

**Listskärmen för Contacts**

Listskärmen för Contacts ser ut på följande sätt när kategorin Phone Book har valts.

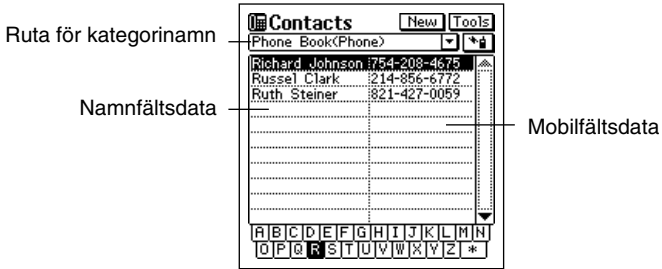

**Inmatning av ny data i kategorin Phone Book**

Gör på följande sätt för att mata in ny data i kategorin Phone Book i läget Contacts.

**Att inmata ny data i kategorin Phone Book**

1. Uppvisa en listskärm eller dataskärm för Contacts och knacka på **New**.
2. Knacka på **Phone Book (Phone)** eller **Phone Book (SIM)** för att välja önskad delkategori.
3. Mata in datan och lagra den på samma sätt som vanligt.

## Datautbyte med en mobiltelefon

Det följande beskriver export av data i kategorin Phone Book (Phone, SIM) till en mobiltelefon samt import av data från en mobiltelefon till kategorin Phone Book.

- Import och export utbyter data enbart för fälten **Name** och **Mobile**.

### Export av en enskild datapost i kategorin Phone Book till minnet i en mobiltelefon

1. Gå in i läget Contacts och välj den Phone Book (**Phone** eller **SIM**) vars data du vill exportera.
2. Välj posten du vill exportera så att den framhävs.
3. Knacka på ikonen **Menu Bar** för att visa menystapeln och knacka sedan på **Option – Send**.

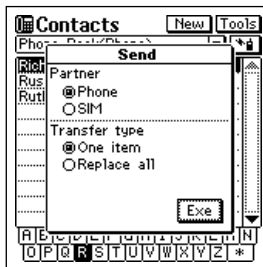

4. Specificera **Phone** som mottagare (**Partner**) och **One item** som typ av exportoperation (**Transfer type**) och knacka sedan på **Exe**.
  - Välj **SIM** för **Partner** om du ska exportera till ett SIM-kort.
  - Detta exporterar dataposten till mobiltelefonen och sammanslår den med telefonens existerande data.
  - Exporten kan avbrytas genom att knacka på **Esc**.
  - Det går att exportera upp till 25 tecken per datapost.
  - Tecken i fältet **Name** som ej understöds av telefonen till vilken ett meddelande sänds ersätts av övriga tecken eller mellanslag.
  - Operationen ovan exporterar enbart följande tecken från fältet **Mobile**: siffror, w, x, +, \*, #, ?.

### Att exportera all data från Phone Book (Phone) eller Phone Book (SIM) och ersätta datan i mobiltelefonens minne

1. Gå in i läget Contacts och välj den Phone Book (**Phone** eller **SIM**) vars data du vill exportera.
2. Knacka på ikonen **Menu Bar** för att visa menystapeln och knacka sedan på **Option – Send**.
3. Specificera **Phone** som mottagare (**Partner**) och **Replace all** som typ av exportoperation (**Transfer type**) och knacka sedan på **Exe**.
  - Välj **SIM** för **Partner** om du ska exportera till ett SIM-kort.
4. Som svar på bekräftelsemeddelandet som visas ska du knacka på **Yes** för att exportera all data i kategorin Phone Book och ersätta datan i telefonens minne, eller på **No** om du ångrar dig och vill avbryta.
  - Exporten kan avbrytas genom att knacka på **Esc**.
  - Det går att exportera upp till 25 tecken per datapost.
  - Det går att exportera upp till 255 dataposter samtidigt.
  - Tecken i fältet **Name** som ej understöds av telefonen till vilken ett meddelande sänds ersätts av övriga tecken eller mellanslag.
  - Operationen ovan exporterar enbart följande tecken från fältet **Mobile**: siffror, w, x, +, \*, #, ?.

### Att importera en enskild datapost från en mobiltelefon

1. Gå in i Contacts och välj **Phone Book (Phone)** eller **Phone Book (SIM)** som kategorin i vilken du vill importera data.
2. Knacka på ikonen **Menu Bar** för att visa menystapeln och knacka sedan på **Option – Receive**.



3. Specificera **Phone** som sändare (**Partner**) och **One item** som typ av importoperation (**Transfer type**) och knacka sedan på **Exe**.
  - Välj **SIM** för **Partner** om du ska importera från ett SIM-kort.
  - Detta uppvisar en lista över mobiltelefonföretag.
  - Ljuspennan kan användas för att dra skiljelinjen på en listskärm åt vänster och höger och därmed ändra den relativa storleken på spalterna.



4. Välj posten du vill importera så att den framhävs och knacka sedan på **Exe** på verktygsstapeln för att importera den valda posten.
  - Detta importerar dataposten från mobiltelefonen och sammanslår den med den existerande datan i Phone Book.
  - Importen kan avbrytas genom att knacka på **Esc**.
  - Det går att importera upp till 25 tecken per datapost.
  - Operationen ovan importerar enbart följande tecken till fältet **Mobile**: siffror, w, x, +, \*, #, ?.

### Att importera all data i mobiltelefonens minne och ersätta datan i kategorin

#### Phone Book

1. Gå in i läget **Contacts** och välj **Phone Book (Phone)** eller **Phone Book (SIM)** som kategorin i vilken du vill importera data.
2. Knacka på ikonen **Menu Bar** för att visa menystapeln och knacka sedan på **Option – Receive**.
3. Specificera **Phone** som sändare (**Partner**) och **Replace all** som typ av importoperation (**Transfer type**) och knacka sedan på **Exe**.
  - Välj **SIM** för **Partner** om du ska importera från ett SIM-kort.
4. Som svar på bekräftelsemeddelandet som visas ska du knacka på **Yes** för att ersätta all data i kategorin Phone Book med datan i telefonens minne, eller på **No** om du ångrar dig och vill avbryta.
  - Exporten kan avbrytas genom att knacka på **Esc**.
  - Det går att importera upp till 25 tecken per datapost.
  - Det går att importera upp till 255 dataposter samtidigt.
  - Operationen ovan importerar enbart följande tecken till fältet **Mobile**: siffror, w, x, +, \*, #, ?.

### Kopiering av dataposter mellan Phone Book och andra kategorier i Contacts

Gör på följande sätt för att kopiera data från Phone Book till kategorierna Business eller Personal, eller vice versa.

1. Gå in i Contacts och välj kategorin från vilken du vill kopiera en datapost.
  - Välj Business, Personal eller Phone Book.
2. Välj posten du vill kopiera genom att framhäva den på listskärmen eller uppvisa dess dataskärm.
3. Knacka på ikonen **Menu Bar** för att visa menystapeln och knacka sedan på **Option – Change data**.



4. Knacka på destinationen för kopian.
  - Detta kopierar datan och uppvisar resultatet.
5. Utför eventuella önskade ändringar i datan.
6. Knacka på **Save** för att lagra den kopierade datan som en ny datapost.



## Referenser

Detta avsnitt redogör för skillnaderna mellan PVOS for PV-750 Version 1.20 OS Update och PV-750.

<b>Läget Contacts</b>
-----------------------

**Kategorier**

PV-750	PVOS for PV-750 Version 1.20
Untitled 4	Phone Book (Phone)
Untitled 5	Phone Book (SIM)

- Kategorin Phone Book och kategorinamnet kan inte ändras.

**Fasta uppgifter**

Vid ändring av innehållet i en kategorilista eller inmatningsskärm för en kategori bör du tänka på att följande poster är fasta och ej kan ändras. Övriga poster går att ändra.

	Fasta uppgifter (fält)
Post i kategorilista	Name
Post på kategorins inmatningsskärm	Name
	Mobile

**Kopiering av dataposter mellan kategorier**

PV-750	PVOS for PV-750 Version 1.20
Kopiering enbart mellan Business och Personal	Kopiering mellan Business, Personal, Phone Book (Phone) och Phone Book (SIM)

Följande tabell visar alla möjliga kombinationer som kan utföras med PVOS for PV-750 Version 1.20 vid datakopiering mellan kategorier.

Nuvarande kategori	Destinationskategori	Menypost
Business	Personal	Business ↔ Personal
	Phone Book (Phone)	Business ↔ Phone
	Phone Book (SIM)	Business ↔ SIM
Personal	Business	Business ↔ Personal
	Phone Book (Phone)	Personal ↔ Phone
	Phone Book (SIM)	Personal ↔ SIM
Phone Book (Phone)	Business	Business ↔ Phone
	Personal	Personal ↔ Phone
	Phone Book (SIM)	Phone ↔ SIM
Phone Book (SIM)	Business	Business ↔ SIM
	Personal	Personal ↔ SIM
	Phone Book (Phone)	Phone ↔ SIM

### Att kopiera data mellan kategorier

- Välj kategorin som innehåller dataposten du vill kopiera och välj sedan dataposten.
  - En post kan väljas genom att uppvisa dess dataskärm eller genom att knacka på posten på en listskärm.
- Knacka på ikonen **Menu Bar** för att visa menystapeln och knacka sedan på **Option – Change data**.
  - Detta visar en meny över alternativ för datakopiering.
- Knacka på önskat alternativ.
  - Detta skapar en kopia av dataposten som valdes i steg 1 och placerar den i destinationskategorin angiven av menyalternativet som valdes i steg 3.

**Datakommunikation**

**BN-enhet**

Det följande visar skillnaden mellan PVOS for PV-750 Version 1.20 och PV-750 ifråga om meny för nerladdning av data till en BN-enhet.

**PV-750**

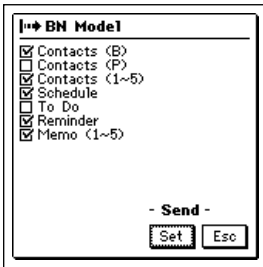

**PVOS for PV-750 Version 1.20**

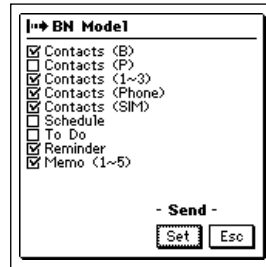

Följande tabell visar hur vissa kategorier i läget Contacts hos PVOS for PV-750 Version 1.20 hanteras när de sänds till en BN-enhet.

Val av denna datakategori:	Sänder denna data:
Contacts 1, 2, 3	Untitled 1, 2, 3
Contacts (Phone)	Phone Book (Phone)
Contacts (SIM)	Phone Book (SIM)

**Annan PV-enhet**

Data som sänds till eller mottages från en PV-enhet som kör PVOS for PV-750 Version 1.20 (enheten PV-750 PVOS Version 1.20) till en annan PV-enhet hanteras på nedanstående sätt.

Denna kategori av data hos enheten PV-750 PVOS Version 1.20:	Är denna kategori av data hos den andra PV-enheten:
Untitled 1	Untitled 1
Untitled 2	Untitled 2
Untitled 3	Untitled 3
Phone Book (Phone)	Untitled 4
Phone Book (SIM)	Untitled 5

Fältet **Free 2** hos kategorierna Untitled 4 och Untitled 5 motsvarar fälten **Mobile** hos kategorierna Phone Book (Phone) respektive Phone Book (SIM) för datan i enheten PV-750 PVOS Version 1.20. Om fältet **Free 2** ej innehåller data matas det in blankutrymmen i det motsvarande fältet **Mobile** när data sänds till enheten PV-750 PVOS Version 1.20 från en annan PV-enhet.

### Ratten Action

Det följande visar skillnaderna mellan PVOS for PV-750 Version 1.20 och PV-750 ifråga om posterna på menyn Action.

PV-750	PVOS for PV-750 Version 1.20
Send mail (Sända post)	Send messages (Sända meddelanden)
Receive mail (Mottaga post)	Receive messages (Mottaga meddelanden)

**Meddelandetabell**

**A connection could not be established!**

**Orsak:** Det går inte att upprätta förbindelse mellan PV-enheten och mobiltelefonen.

**Åtgärd:** Knacka på **OK** för att ta bort felmeddelandet och försök på nytt. Kontrollera att inställningarna på mobiltelefonen är korrekta och att de infraröda portarna är riktade rakt mot varandra.

**Disconnected!**

**Orsak:** Bruten förbindelse med serviceförmedlaren eller mobiltelefonen.

**Åtgärd:** Kontrollera maskinvaran, korriger eventuella problem och försök på nytt.

**Phone is not responding!**

**Orsak:** Inget svar från telefonen vid överföring av SMS eller Phone Book data.

**Åtgärd:** Knacka på **OK** för att ta bort felmeddelandet. Kontrollera att de infraröda portarna på PV-enheten och på mobiltelefonen är riktade rakt mot varandra.

**Grundinställning efter nollställning**

Datuminställning: Januari 1, 2001